



かみふらの



2014 **12** NO.667

こうほう



主な内容

上富良野西小学校・三重県津市立安東小学校

平成26年度姉妹校交流推進事業

平成26年度 全国学力・学習状況調査の結果について

道路の除排雪にご協力ください

テーマは「心にきざめ～笑顔いっぱいのおもてなし～」

閉校記念 上富良野町立江幌小学校学芸会

広報担当撮影

上富良野西小学校・三重県津市立安東小学校 平成26年度姉妹校交流推進事業



7月28日～30日の3日間の日程で、上富良野西小学校の児童4～6年生10人が、三重県津市立安東小学校を訪問し交流を深めました。
上富良野町開拓の祖、田中常次郎が三重県津市からフラノ原野に入植してから100年目の平成9年、津市との友好都市提携に併せ、常次郎の出身地である三重県安濃郡安東村(現在の津市納所町)にある安東小学校と上富良野西小学校が姉妹校提携し3年に1度、それぞれの学校が児童の派遣・交流事業を行っています。

1日目 7月28日

【主な日程】

- ・新千歳空港↓中部国際空港↓船に乗りなごさまちへ
- ・津市役所で前葉泰幸市長を表敬訪問
- ・松浦武四郎記念館見学
- ・高田本山専修寺高田会館へ(宿泊先)
- ・安東小との対面式・夕食会・交流会

(なごさまちでは)安東小の人たちが歓迎してくれました。

その後、津市役所に行き津市長の「前葉泰幸」さんと会いました。次に松浦武四郎記念館に行きました。そこでおどろいたことが3つあります。

1つ目は、北海道のことは「北加伊道」だったということです。2つ目は、一人部屋で暮らしていたということです。3つ目は、北海道を案内してくれたアイヌの人の名前を書いていたことです。松浦武四郎さんは、田中常次郎さんや吉田貞次郎さんよりも、大事な係わりを持っている人だということがわかりました。

5年 角田健植さん



昔の北海道地図でお勉強(松浦武四郎記念館)



なごさまちでは安東小のみんながお出迎え

2日目 7月29日

【主な日程】

- ・高田本山見学
- ・三重県立博物館見学
- ・安東小で全校交歓会・学級交流会
- ・津ヨットハーバーでモーターボート体験
- ・ホームステイ

私が三重県に行つての第一印象は、北海道と三重県の街が違うことです。三重県の街には見たことのない木がずらりと並んであり、とても不思議な気持ちになりました。それと、北海道と三重県のしゃべり方が違いとても違和感がありました。

安東小との交流で、とても楽しかったことが2つあります。



交歓会では緊張しながらも上富良野町を紹介



安東小のお友達と楽しく給食を食べました～♪



モーターボート体験



いよいよお別れの時…

まず1つ目は、モーターボートに乗ったことです。もっと大きな船かなあつと思つていただけ、実際小さく、とても水しぶきがかり、とても気持ちよくて楽しかったです。

2つ目は、ホームステイでスイカ割りやバーベキュー、花火をしたことです。夕食では、津ギョウザを食べました。とても大きく、パリパリしておいしいかったです。

6年 新屋双葉さん

夜ごはんは松阪牛の焼肉と流しそめんを食べました。生まれて初めての流しそめんはとてもおいしかったです。その後は、友だちと水鉄砲で遊びました。夜中になつて家の2階に行くところキブリがいました。生まれて初めて見たゴキブリは、5センチ位の体長

で、とてもすばいしく気持ちが悪かったです。

三重県津市に行つて、北海道とちがう所をたくさん見つけられました。

5年 高橋諒成さん

3日目 7月30日

【主な日程】

- ・ホームステイ先とお別れ
- ・なぎさまちで安東小とのお別れ式
- ・中部国際空港→旭川空港→西小学校

(びっくしたことは)津市の「なまり」がうつりそうになりました。津市を案内してくれる人も、安東小の人も、みんなまわつていておもしろかったです。例えば、ありがとは、北海道では少し下つていく発音の仕方でも、三重県の人の上つていくような発音をしていたり、北海道と三重県の喋り方の差にびっくりしました。帰りの飛行機でも、友だちが津市の人のなまりがうつつて、喋るとなまっていたりしておどろきました。

3日間だけで「もつ少し津市にいたかったな」など思っているけど、安東小の人たち、特に6年生のみんなとても楽しい思い出ができたし、いろいろな体験もでき、本当に楽しかったです。これで終わりではなく、手紙などでこれからも仲よくしていきたいです。

6年 大杉さくらさん

三重県に行つて気づいたことがたくさんあります。

1つ目は木の種類です。バスに乗っているときに変わった木を発見しました。「フエニックス」という名前、形は噴水のような感じになっています。

2つ目は屋根の形です。北海道ではトタンなどが多いですが、三重ではかわらの屋根がたくさんありました。かわらが多い理由は、雪が降らないからだそうです。私のホームステイ先の屋根もかわらの屋根でした。

3つ目は暑さです。気温は上富良野とあまり変わらないのだけれど、じめじめしていて、太陽の光が直接当たっているような感じがしました。朝起きると寝汗がすごくて、夜中も暑いことが分かりました。

4つ目はセミの鳴き声です。高田会館で泊まったときも、ホームステイ先でもセミの鳴き声がとてもうるさかったです。私の家の周りにはカエルとコオロギ、ねこの鳴き声が聞こえます。

5つ目は学校のちがいです。体育館は校舎がちがうところにあり、1つの通路(屋根つき)でつながっていました。これもかわらの屋根と同じで、雪が降らないからだそうです。

三重県では楽しかったことだけではなく、学んできたこともたくさんありました。まだ行けることがあれば、冬の時に行つてみたいです。

6年 宮下真碧さん

平成26年度 全国学力・学習状況調査 の結果について

問合せ
教育振興課学校教育班 ☎6699

検証し、その改善を図る

・前述のような取り組みを通じて、教育に関する継続的な検証改善サイクルを確立する

・学校における児童生徒への教育指導の充実や学習状況の改善などに役立つ

調査対象学年

町内の小学6年生、中学3年生

※原則として、全児童生徒

調査内容

①教科に関する調査(国語、算数・数学)

◆主として「知識」に関する問題

・身に付けておかなければ後の学年などの学習内容に影響を及ぼす内容

・実生活において不可欠であり、常に活用できるようになっていることが望ましい知識・技能など

◆主として「活用」に関する問題

・知識・技能などを実生活のさまざまな場面に活用する力

・さまざまな課題解決のための構想を立て、実践し、評価・改善する力など

②生活習慣や学習環境等に関する質問紙調査

◆児童生徒に対する調査

学習意欲、学習方法、学習環境、生活の様子などに関する調査

◆学校に対する調査

指導方法に関する取り組みや人的・物的な教育条件の整備の状況などに関する調査

調査の期日

平成26年4月22日(火)

調査を実施した学校・児童生徒数

《全国悉皆(しっかい)調査》

| | 全国(公立) | 全道(公立) | 上富良野町全校 |
|-----|------------|---------|---------|
| 小学校 | 1,080,663人 | 42,951人 | 103人 |
| 実施率 | 99.8% | 100% | 100% |
| 中学校 | 1,018,365人 | 41,769人 | 104人 |
| 実施率 | 99.3% | 99.7% | 100% |

調査の結果

児童生徒の学力の状況について

①小学校

国語A・算数Aともに全国平均正答率と同等か上回っていますが、算数Bは全道平均正答率と同等、国語Bは全国平均正答率よりも大きく下回っています。(表1)

②中学校

国語A・国語B・数学Bは全国平均正答率と同等か上回っており、数学Aは、全国平均正答率よりは下回っていますが、全道平均正答率より上回る結果となりました。(表2)

【表1】小学生の平均正答率

| 科目 | 全道平均 | 全国平均 | 全国に対する上富良野町の平均 |
|---------|------|------|----------------|
| 国語A(知識) | 71.8 | 72.9 | 全国平均正答率よりやや上回る |
| 国語B(活用) | 52.9 | 55.5 | 全国平均正答率より下回る |
| 算数A(知識) | 75.8 | 78.1 | 全国平均正答率とほぼ同等 |
| 算数B(活用) | 55.2 | 58.2 | 全国平均正答率よりやや下回る |

【表2】中学生の平均正答率

| 科目 | 全道平均 | 全国平均 | 全国に対する上富良野町の平均 |
|---------|------|------|----------------|
| 国語A(知識) | 79.4 | 79.4 | 全国平均正答率とほぼ同等 |
| 国語B(活用) | 49.9 | 51.0 | 全国平均正答率よりやや上回る |
| 数学A(知識) | 66.0 | 67.4 | 全国平均正答率よりやや下回る |
| 数学B(活用) | 59.4 | 59.8 | 全国平均正答率とほぼ同等 |

児童生徒質問紙の傾向について

※共通質問74項目のうち、特徴のあるものを抜粋しています

①家庭での生活・学習について

家庭での生活は小・中学校ともに基本的な生活が身に付いています。小・中学校の起床時間が遅いという課題が見られました。(表3)

学習は小・中学校ともに宿題を立ても計画を立てて学習している児童生徒が全国平均よりも少なく、平日のテレビやビデオなどを見る時間が長い。家庭学習の時間が全国平均よりも短い結果となりました。(表4)

調査の概要

調査の目的

・義務教育の機会均等とその水準の維持向上の観点から、全国的な児童生徒の学力や学習状況を把握・分析すること、教育施策の成果と課題を

全国的に子どもたちの学力状況を把握する「全国学力・学習状況調査」が町内の小・中学校で行われました。昨年同様、対象学年の児童生徒を調査し、その結果から分かる学力と生活の実態についてお知らせします。なお、今回の調査内容は、子どもたちの学力の全てではないことをご理解ください。

【表3】家庭での生活・学習について

| 質問事項 | 小学校 | 全国 | 中学校 | 全国 |
|-------------------|------|------|------|------|
| 朝食を毎日取っている | 97.1 | 96.0 | 96.2 | 93.5 |
| 毎日、同じくらいの時刻に寝ている | 78.6 | 79.2 | 79.8 | 74.1 |
| 毎日、同じくらいの時刻に起きている | 83.5 | 90.9 | 94.2 | 92.1 |
| 家の人に学校の出来事を話す | 70.9 | 80.4 | 76.9 | 72.6 |
| 家で、計画を立てて勉強している | 51.5 | 61.0 | 38.5 | 46.6 |
| 家で、宿題をしている | 98.0 | 96.5 | 94.3 | 88.2 |
| 家で、予習・復習をしている | 44.7 | 49.0 | 37.1 | 42.3 |

【表4】①平日、1日当たりどれくらいの時間、テレビやビデオ、DVDを見たり聞いたりしますか？

| | 4時間以上 | 4時間～3時間 | 3時間～2時間 | 2時間～1時間 | 1時間以下 | 全く見たり聞いたりしない |
|-----|-------|---------|---------|---------|-------|--------------|
| 小学校 | 13.6 | 23.3 | 28.3 | 23.3 | 11.7 | 0.0 |
| 全国 | 19.8 | 18.2 | 23.3 | 24.5 | 12.6 | 1.6 |
| 中学校 | 22.1 | 11.5 | 25.0 | 26.0 | 15.4 | 0.0 |
| 全国 | 15.7 | 15.8 | 25.0 | 27.3 | 14.5 | 1.7 |

②平日、1日当たりどれくらいの時間、テレビゲーム(コンピュータ・携帯式ゲームを含む)をしますか？

| | 4時間以上 | 4時間～3時間 | 3時間～2時間 | 2時間～1時間 | 1時間以下 | 全くしない |
|-----|-------|---------|---------|---------|-------|-------|
| 小学校 | 9.7 | 15.5 | 19.4 | 25.2 | 25.2 | 4.9 |
| 全国 | 8.9 | 8.1 | 13.3 | 31.8 | 31.8 | 13.4 |
| 中学校 | 13.5 | 10.6 | 26.9 | 18.3 | 22.1 | 8.7 |
| 全国 | 11.0 | 9.3 | 15.1 | 21.0 | 8.7 | 16.8 |

③平日、1日当たりどれくらいの時間、勉強しますか？(学校の授業以外で学習塾や家庭教師に教わっている時間を含む)

| | 3時間以上 | 2時間～3時間 | 1時間～2時間 | 30分～1時間 | 30分以下 | 全くしない |
|-----|-------|---------|---------|---------|-------|-------|
| 小学校 | 4.9 | 8.7 | 31.1 | 39.8 | 14.6 | 1.0 |
| 全国 | 11.2 | 14.6 | 36.2 | 25.2 | 9.5 | 10.6 |
| 中学校 | 1.0 | 6.7 | 28.8 | 40.4 | 16.3 | 6.7 |
| 全国 | 6.7 | 24.7 | 32.8 | 17.3 | 9.0 | 5.7 |

【表5】学校での生活・学習について

| 質問事項 | 小学校 | 全国 | 中学校 | 全国 |
|-------------------|------|------|------|------|
| 学校のきまりを守っている | 92.3 | 90.5 | 96.2 | 93.0 |
| 国語の授業は好き | 59.2 | 59.2 | 71.2 | 58.2 |
| 国語の授業の内容はよく分かる | 79.6 | 80.1 | 81.8 | 72.0 |
| 算数・数学の授業は好き | 53.4 | 66.1 | 45.2 | 56.6 |
| 算数・数学の授業の内容はよく分かる | 75.7 | 79.6 | 66.3 | 71.5 |

【表6】関心・意欲・態度等について

| 質問事項 | 小学校 | 全国 | 中学校 | 全国 |
|--------------------------------------|------|------|------|------|
| 最後までやり遂げうれしかったことがある | 98.0 | 94.4 | 93.3 | 93.9 |
| 難しいことでも、失敗を恐れないで挑戦している | 68.0 | 75.1 | 73.0 | 68.0 |
| 自分には、よいところがあると思う | 75.7 | 76.1 | 71.1 | 67.1 |
| 新聞を読んでいる(ほぼ毎日と週1~3回) | 20.4 | 27.1 | 26.9 | 21.1 |
| 地域や社会で起こっている問題や出来事に関心がある(テレビやニュースなど) | 44.6 | 62.9 | 59.6 | 55.6 |
| いじめはよくないと思う | 95.2 | 95.4 | 92.3 | 93.4 |
| 人の役に立つ人になりたい | 95.2 | 96.4 | 96.2 | 94.0 |
| 友達との約束を守っている | 98.0 | 97.3 | 96.2 | 93.0 |

※全国平均よりも高い数値に網掛けしています

②学校での生活・学習について

小・中学校ともに、学校の生活については「学校のきまり(規則)を守る」が全国平均より高く、また、学習では算数・数学よりも国語の「好き・授業の内容はよく分かる」という児童生徒が多い実態が分かりました。(表5)

③関心・意欲・態度等について

小学校は「最後までやり遂げてうれしかった」「友達との約束を守っている」が全国平均より高く、それ以外は低い傾向が見られますが、低い中でも「いじめはよくない」「自分にはよいところがある」は全国平均との差がほとんどありませんでした。

④読書について

小学校は「読書が好き」が全国平均より低く、読書時間も短い一方、中学校では「読書が好き」が全国平均より高く、読書時間も長い傾向が見られます。

課題と今後の取り組み

① 学力については小学校の国語・算数ともに基礎・基本が定着していませんが、活用については課題がありま

す。今後、国語では相手の話を聞き、場面に応じて話す授業や読み書きの習慣を身に付ける授業を、算数では実生活で使う計算と関連付けた授業を積極的に取り入れます。中学校では数学Aだけが全国平均よりも低く、基礎・基本の定着が課題です。今後は振り返り学習や計画的な家庭学習が必要です。

② 小・中学校ともにテレビ・ビデオの視聴やテレビゲームをする時間が長く、家庭学習の時間が短い傾向が続いています。今後は、教育委員会や学校で作成している「家庭学習の手引き」を利用し、家庭と連携して指導します。

③ 児童生徒質問紙では小・中学校ともに良い傾向が見られますが、生活や学習などの面でまだ課題があります。今後は、学校や家庭、行政が連携し、子どもたちが「学校や学習することが楽しい」と言えるような取り組みを充実させていきます。

道路の除排雪作業にご理解とご協力をお願いします

ご理解とご協力を

路上駐車は×

路上駐車している車両の周辺の雪は除排雪できずに残ってしまい、道路が狭まるなど通行に支障が出ます。

車道に雪を出すのは×

車道に雪を出されると、道路が狭まります。雪を捨てる場合は、町の雪捨て場へ運びましょう。

除排雪車に近付くのは×

作業中の除排雪車は大変危険です。安全第一で作業をしていますが、大型車は死角になる部分も大きくなります

ので、絶対に近寄らないでください。また、子どもが車両の近くにいる場合は、注意するようにお願いします。

作業直後の道路は…

除排雪作業直後の道路は、非常に滑りやすくなっています。通行には歩行者、ドライバーともに十分注意してください。

玄関や車庫前の雪は…

玄関や車庫前に、除雪車が雪を残すことがあります。残された雪は重く除雪が大変ですが、短時間に限られた回数で交通網を確保しなければなりません。各家庭での処理をお願いします。

冬道の管理

除雪 バス路線や病院などの公共施設に通じる道路の確保を優先し、通勤・通学の時間帯までに終わるよう作業します。その後、それら以外の路線↓歩道の順で除雪しますが、積雪状況によっては除雪が遅れる場合もあります。

交通の確保のため、効率よく除雪する必要がありますことから、ご不便をお掛けする場合がありますが、ご理解とご協力をお願いします。

新雪除雪 車道に降り積もった雪を道路脇に寄せます。

【国道】 5 cm程度 【道道】 10 cm程度

【町道】 12 cm程度

歩道除雪 降り積もった歩道の雪を道路側に積み上げます。

【国道】 5 cm程度 【道道】 10 cm程度

【町道】 12 cm程度

排雪 車道と歩道間の雪山を取り除きます。道路側の雪山が大きくなり車道が狭まる、交差点の見通しが悪くなるなど、交通に支障を来す恐れがある場合に実施します。

散布 交差点付近やカーブなどには、必要に応じて焼き砂などの防滑材を散布します。なお、国道では凍結防止剤の散布も行っています。

整正 路面の凹凸やわだちを削り、路面を平らにします。
※路面がガタガタな状況では、注意して走行してください

問合せ

町道 建設水道課建設班

道道 北海道旭川建設管理部富良野

国道 北海道開発局旭川開発建設部

富良野道路事務所

道路の規制・気象情報は北海道開発局のホームページ「北海道地区道路情報」でご覧いただけます



それぞれの思い、事情を抱えながらも「生きる」

北海道舞台塾ふらのの事業、富良野塾 OBUユニットによる演劇「みずのかけら」が、保健福祉総合センターかみんで上演されました。

北海道と富良野沿線5市町村で運営する同事業は、町内では総合文化祭の開催に合わせて行っており、毎年新たな脚本が書き下ろされます。

父、母、娘、息子の4人家族の何気ない日常。そこに突然起こったある出来事。現実と非現実を絶妙に交差させながら進行するコミカルな状況設定と、「家族とは…」を問うシリアスなストーリーに、公演後には会場から大きな拍手が起っていました。

10/31 富良野塾OBUユニット 公演「みずのかけら」

11/1 子どもたちも大活躍 第51回総合文化祭



総合展示

11月1日～3日の3日間、社会教育総合センターで行われました。

期間中、アリーナでは絵や習字、陶芸、手芸など、幼児から高齢者までさまざまな年代による、たくさんの方作をずらりと展示。

1日はフリーマーケットのほか、町内の音楽団体や小・中学校による町民コンサートが行われ、今年で最後の参加となる江幌小学校の演奏には、ひと



町民茶会



小さな音楽会

きわ大きな拍手が贈られていました。

2日は音楽愛好者による小さな音楽会。和楽器の箏(こと)からピアノやハンドベル、フルート、楽器アンサンブル、コーラスなどバラエティに富んだ楽曲が披露されました。

3日には町に貢献された方、文化やスポーツ活動で優秀な成績を収めた方の表彰式のほか、文化連盟による歌や踊りの芸能発表、茶会や書道体験、七宝焼きのキーホルダーづくり体験コーナーなどが設けられ、多くの方が文化と芸術の秋を楽しんでいました。



七宝焼き体験



芸能発表



書道体験



町民コンサート

11/5 COPDって何？ 健康づくり講演会

「肺の生活習慣病COPDってどんな病気？」をテーマに、保健福祉総合センターがみんで行われました。

講師の旭川医療センター呼吸器内科の武田昭範部長は「COPDは喫煙が原因で息切れなどを起こす肺の病気。かかってしまうと症状が出たらしく、健康診断で分かることが多い。病気が診断されたら、なるべく早く治療を始めることが重要」と強調。禁煙することで病気の進行が抑えられるとの説明には、参加者から「禁煙しなきゃ…」と声が上がっていました。

町の特定健診では今年度から「肺機能検査」を追加し、COPDの早期発見に取り組んでいます。



COPDセンター長でもある武田部長が病気を説明

11/9 一人ひとりが主役！ 江幌小最後の学芸会

来年3月に閉校となる江幌小学校で、最後の学芸会が行われました。

「せいふを間違えないように」「すべての演目に全力で」「最後には笑顔で終われるように」など全校児童7人による思いのあいつで開会し、この日のために一生懸命練習してきたよさこいソーランや器楽演奏、劇などを元気づけに披露。

最後は「また一つ、江幌小学校の行事が終わりました。そして、思い出が一つ増えました。これからも、残された時間を大切にしていきたい」との6年生の言葉で締めくくりました。

今回は初めて江幌・静修地区の敬老会も兼ねての開催となり、学芸会終了後には食事も用意。一色武松 江幌住民会長から「長い間苦勞され、江幌・静修地区の発展に尽力いただいたことに感謝します」とのねぎらいの言葉が贈られ、ビンゴゲーム大会などを楽しんだ後は、全員による「ふるさと」の合唱をBGMに、75歳以上の10人に記念品を贈呈。「老いも若きも、新たな1ページを刻むことができました」(海老名浩 静修住民会長)との言葉もあり、盛況のうちに閉会となりました。

同小学校では2月25日、104年間の歴史に幕を下ろす閉校記念式典が予定されています。



児童・PTA・教職員による合唱



全員によるあいさつ



人形劇も特別出演



器楽演奏



わくわく収穫祭での発表



射的コーナー



じゃんけんゲーム



ビンゴ！



記念品贈呈



劇「帰ってきた浦島太郎」



見つかった黒曜石の剥片

11/12
縄文時代に人が住んでいた!?
遺跡発掘調査

東中東部地区の土地改良事業実施に先立ち、事業区域内の遺跡発掘調査が行われました。文化財保護法では、埋蔵文化財が存在する場所で土木工事などを行う場合、遺跡を現状のまま保存できないケースには事前に発掘調査を行うことを義務付けており、今回の調査では3か所が選定。1か所から石器の素材としてよく使われていた黒曜石の剥片はくへんが出しました。本来、黒曜石は上富良野町周辺には存在しない石。発掘に立ち会った北海道教育庁の職員によると、「4〜5千年前の縄文時代、この辺りに一定期間、人が住んでいたという証拠。十勝の方から、鹿などを追って山を越えてきたのではないか」とのことでした。

11/9
ふまねつとサポーター
スキルアップ研修会

各地域でボランティアとして活動している「ふまねつとサポーター」を対象に、上富良野ふまねつとクラブによるスキルアップ研修会が、保健福祉総合センターかみんで行われました。講師のNPO法人地域健康づくり支援会フリースリーの尚和里子さんからは「ふまねつとは間違っちゃから楽しい。間違えを楽しもう」という雰囲気をつくるのが大切」などの心構えのほか、参加者のほめ方や励まし方、細かい指導方法などが伝えられました。



参加者は教える側と教えられる側の両方を体験

11/17
故郷は1冊の本の中に
映画「じんじん」試写会



企画・主演の俳優 大地康雄さん(左)

11/23
住民会の真剣勝負!
フロアカーリング大会

第6回住民会対抗フロアカーリング大会が社会教育総合センターで行われ、17住民会から過去最多の38チーム、178人が参加しました。キャスター付きの「フロッカー」を転がし、「ターゲット」に近いほど高い点数が入るルールのため大逆転の可能性もあり、最後まで油断は禁物。参加者は気合が入ったシヨットを見せ、「変な所に行くな〜」「いいぞ、そのまま!」など、会場からは一投ごとに歓声が上がっていました。【優勝】栄町住民会チーム



「ターゲット」を狙って、気合の一投!

絵本によるまちづくりを進める上川管内の剣淵町を舞台にした映画「じんじん」の試写会が、保健福祉総合センターかみんで行われました。昨年完成したこの映画は、上映する地域で実行委員会を組織し、話し合いを持ちつつ各地のホールや公共施設で上映会を行っていく「スローシネマ」という公開方式で上映されています。絵本をめぐる人と人のつながり、そして親子の絆が、北の大地を背景に描かれ、静かな感動が「じんじん」と心に沁み込んでくる作品です。上映会は12月20日(土)、同センターで行われます。問合せは教育振興課社会教育班 ☎5511へ。



楽しく学ぼう
いつまでも!

生涯学習情報

問合せ・申込み
教育振興課社会教育班 ☎5511

「早寝早起き朝ごはん」運動

12月と1月は「早寝早起き朝ごはん」運動啓発強化期間です。

子どもたちが毎日元気に楽しく過ごし、健やかに成長していくためには早寝・早起き、朝ごはんをきちんと食べる、テレビやゲームの時間を減らして学習や運動を行うなど生活リズムを守り、基本的な生活習慣を身に付けることがとても大切です。

子どもたちの生活リズムが乱れがちになる冬休み。家族みんなで「早寝早起き朝ごはん」運動に積極的に取り組みましょう。



北海道教育委員会「早寝早起き朝ごはん」運動のページはこちら↓
<http://www.dokyoi.pref.hokkaido.lg.jp/hk/ssg/undou/haynehayaaki.htm>

●オープン予定 12月20日(土)
営業時間 9～20時30分
※積雪量によりオープン日が変更になる場合があります
●シーズン券販売
販売開始 12月10日(水)
販売場所 日の出公園オートキャンプ



日の出公園スキー場オープン・シーズン券販売

社会教育総合センター利用 休止

ワックス清掃のため社会教育総合センターのアリーナ、小アリーナ、ランニングコースは12月28日(日)から1月5日(月)まで利用できません。
また、社会教育総合センターと武道館は、12月31日(水)～1月5日(月)の間は年末年始のため閉館します。

場管理棟

販売時間 9～17時

料金 小学生以下 3千円
中学生以上 6千円

※顔写真1枚(縦4cm×横3cm)をご持参ください

問合せ 上富良野町振興公社

☎394200



第26回住民会対抗ソフトミニバレーボール大会

ソフトミニバレーを通じて住民会間の交流、親睦を深めよう!

日時 1月25日(日) 受付8時30分

場所 社会教育総合センター

上富良野小学校体育館

上富良野中学校体育館

種目 混成計24歳以上の部

混成計200歳以上の部

混成の部

女子の部

参加料 1チーム500円

申込み 1月8日(木)までに各住民会の地域スポーツ推進員へ



放送大学4日入学生募集

放送大学はテレビなどの放送やインターネットで授業を行う、自宅で学べる通信制の大学。学位取得(入学卒業)やキャリアアップ、資格取得など、学びたい皆さんをサポートします。
資料請求は無料です。

授業料 1科目1万1千円

出願期限 第1回 12月1日～2月28日、第2回 3月1日～20日(必着)

資料請求・問合せ

旭川市常盤公園 常盤会館内

放送大学北海道学習センター

旭川サテライトスペース

☎0166・22・2627

FAX 0166・22・2676

放送大学ホームページ

<http://www.ouj.ac.jp/>

家庭教育シリーズ 第301号

小学校の思い出

江幌小学校長 黒田広幸

江幌小学校は104年の歴史を閉じ、平成27年3月末で閉校となります。この間、町の特認校としても、皆様には大変お世話になりました。最後の年となった今年度は、お盆や正月、長期休業中などに、いろいろな年代の方が学校を訪れてくださいました。中には、名古屋から疎開のため江幌小学校へ来たばかりのところに、地域からいただいた野菜が「とても香ばしく美味しい!」と言ったところ、当時の校長先生がみんなの前でその話をされ、同級生からも大変喜んでいただいたこと、そしてそのことが小学校でほめられた一番の思い出になっている、とのお話を伺っていました。

どんなに便利な生活になっても、どんなに楽しいことが増えても、春には花見をしたくなったり、夏には風鈴やカキ氷が懐かしくなったり、秋には祭りの神輿(みこし)が見たくなったり、冬にはお正月の準備が気になったりしてしまふ、そんな文化が日本人の心には延々と残っているそうです。同じように、校舎の形や色が変わっても、同じ時間を過ごした「江幌小学校」が大切な思い出のひとつとして、皆様の心いつまでも残ることを心より願っています。



平成27年1月から 高額療養費制度が 変わります

医療機関を受診し、1か月間の自己負担額が一定額を超えると、その超えた分が「高額療養費」として支給されますが、健康保険法の改正により平成27年1月診療分から、70歳未満の所得区分が細分化され、自己負担限度額も変更されます(70歳以上は変更ありません)。

問合せ 町民生活課総合窓口班 ☎6985

自己負担限度額(月額)

| 改正前 (平成26年12月以前) | | |
|------------------|---|---------|
| 所得区分 | 月単位の上限額 年3回目まで | 4回目以降 |
| 基準総所得額 600万円～ | 150,000円 医療費が500,000円を超えた場合、超えた分の1%を加算 | 83,400円 |
| 基準総所得額 ～600万円 | 80,100円 医療費が267,000円を超えた場合、超えた分の1%を加算 | 44,400円 |
| 住民税非課税世帯 | 35,400円 | 24,600円 |



| 改正後 (平成27年1月以降) | | |
|--------------------|--|----------|
| 所得区分 | 月単位の上限額 年3回目まで | 4回目以降 |
| 基準総所得額 901万円～ | 252,600円 (医療費が842,000円を超えた場合、超えた分の1%を加算) | 140,100円 |
| 基準総所得額 601万円～900万円 | 167,400円 (医療費が558,000円を超えた場合、超えた分の1%を加算) | 93,000円 |
| 基準総所得額 211万円～600万円 | 80,100円 (医療費が267,000円を超えた場合、超えた分の1%を加算) | 44,400円 |
| 基準総所得額 ～210万円 | 57,600円 | 44,400円 |
| 住民税非課税世帯 | 35,400円 | 24,600円 |

※「基準総所得額」= 前年の総所得額 - 基礎控除額330,000円

※ 過去12か月間に1つの世帯で4回以上の高額療養費の支給があった場合、「4回目以降」の欄にある額が限度額となります



雪による災害から身を 守るために…

北海道内では近年、急速に発達した低気圧の影響により、吹雪の発生頻度が低かった地域においても暴風雪などによる災害が発生しています。
次のことに注意して、冬を安全にお過ごしください。

■家の中では…

- ・ 気象情報に注意して、暴風雪が予想されるときは、外出を避けましょう
- ・ 日ごろから停電に備えて懐中電灯や携帯ラジオ、防寒具、ポータブルストーブ、灯油、非常食や飲料水などを準備しておきましょう
- ・ F F式暖房機などを使用している場合は一酸化炭素中毒を起こす恐れがありますので、給・排気口付近が雪に埋もれないよう注意しましょう
- ・ 大雪や吹きだまりなどで車が立ち往生した場合は、JAFなどのロードサービスや近くの人家などに救助を求めましょう。また、ハザードランプの点灯や停止表示板を置くなど、車を目立たせることも重要です
- ・ 避難できる場所や近くに人家がない場合は、消防(119番)や警察(110番)に連絡して、車の中で救助に備えてください

■車で外出の際には…

- ・ 万が一に備え、携帯電話を忘れずに車が動けなくなった場合のために防寒着や長靴、手袋、スコップ、けん引ロープなどを車に用意し、十分に燃料があることを確認して出掛けましょう。また、飲料水や非常食も積んでおくとう安心です
- ・ 地吹雪などにより危険を感じたら、無理をせずに道の駅やコンビニエンスストア、ガソリンスタンドなどで天気の回復を待ちましょう
- ・ 車が雪に埋まって動けないときはエンジンを切りましょう。マフラーが雪に埋まると排気ガスが車内に流れ込み、一酸化炭素中毒になる恐れがあります。暖を取るためにやむを得ずエンジンをかけるときは窓を開けて換気し、こまめにマフラーの周囲を除雪してください

問合せ 総務課基地調整室

☎69800

北海道の関連ホームページ

○暴風雪などによる被害防止について

<http://www.pref.hokkaido.lg.jp/sm/ktk/bsb/boufusetu.htm>

選挙

衆議院議員総選挙

第47回衆議院議員総選挙、第23回最高裁判所裁判官国民審査の投票日は12月14日(日)です。期日前投票などを利用して、投票しましょう！

問合せ 選挙管理委員会
☎6400

募集

臨時介護士

ラベンダーハイツでは、特別養護老人ホーム、デイサービスセンターに勤務する臨時介護士を募集しています。

応募要件 介護福祉士か訪問介護員2級以上の資格を持ち、

月に20日程度か14日程度勤務できる方

募集人員 各1人

申込期限 12月22日(月)

申込み・問合せ

ラベンダーハイツ

☎2300

税

公的年金等を受給されている方の確定申告

公的年金等の収入金額の合計額が40万円以下(複数から受給している場合はその合計額)で、かつ公的年金等にかかる雑所得以外の所得金額が20万円以下である場合には、所得税と復興特別所得税の確定申告をする必要はありません。

ただし、これらの税の還付を受けるには申告が必要です。

保健

かみんプール教室

1月6日～3月31日の日程は、下段のとおりです。

問合せ 保健福祉課健康推進班
☎6987



アクアビクスの様子

人事

上富良野町職員人事

●退職(10月31日付)

星野志世子(町立病院主任看護師)

●新規採用(11月1日付)

桶屋啓(町立病院看護師)

みんなの伝言板

開催します
フロアカーリング教室



町フロアカーリング協会では、初心者、愛好者を対象にフロアカーリング教室を開催します。

ぜひ、体験してみませんか?

日時 1月11日(日) 9時～

場所 社会教育総合センター

対象 小学生以上

参加料 無料

申込期限 12月26日(金)

申込み・問合せ フロアカーリング協会事務局 ☎2894

かみんプール教室スケジュール

【1月6日～3月31日】

| | 月 | 火 | 水 | 木 | 金 | 土 | 日 |
|---------|---|--|-------------------------|--|-------------------------|--|------|
| 9時～10時 | 一般利用 | | | | | | |
| 10時 | アクアビクス (45分) ②・③ | 頑張るダイエット (40分) ②・② (陸上筋トレ30分) | パワー筋トレ (40分) ③・② | 頑張るダイエット (40分) ②・② (陸上筋トレ30分) | チェンジボディ (40分) ①・① | 頑張るダイエット (40分) ②・② (陸上筋トレ30分) | 一般利用 |
| 11時～14時 | 一般利用 (教室終了後～20分間 流水タイム) | | | | | | |
| 14時 | 脚力のすすめ (40分) ②・② | ルンルンアクア (40分) ①・① | 燃焼ウォーク (40分) ②・② | チェンジボディ (40分) ①・① | スリムウォーク (40分) ②・② | 一般利用 | |
| 15時～19時 | 一般利用 (教室終了後～20分間 流水タイム) ※土・日曜日は15時～15時20分 | | | | | | |
| 19時 | 燃焼ウォーク (40分) ②・② | パワー筋トレ (40分) ③・② | スリムウォーク (40分) ②・② | 脚力のすすめ (40分) ②・② | よくばりアクア (50分) ②・③ | チェンジボディ (40分) ①・① | 一般利用 |
| ～20時30分 | 一般利用 (教室終了後～20分間 流水タイム) | | | | | | |

* 表の○で囲んだ数字は左が『きつさ』、右が『難しさ』を表しています。数字が大きくなるに従ってきつく、難しくなります
* 「頑張るダイエット」は9時30分から30分間、陸上での筋力トレーニングの後、プールで有酸素運動を40分間行います
* 「流水タイム」の間はフローマシンが利用できます。時間内は1コース使用しますのでご了承ください(日曜日は15時のみ)
* 初めてプールに入られる方は個別に対応いたしますので、プールスタッフに声をお掛けください



町民新年交礼会

町民新年交礼会を開催します。どなたでも参加できますので、参加を希望される方は会費

を添えてお申込みください。
日時 1月5日(月) 11時
場所 セントラルプラザ
会費 500円
申込期限 12月19日(金)
申込み・問合せ 総務課総務班
☎6400

今年のお話

国民年金保険料の納め忘れはありますか？

国民年金保険料の納め忘れはありませんか？納め忘れがあると、将来受け取る老齢基礎年金の額が少なくなったり、受けられなくなる場合があります。万が一のときに障害基礎年金や遺族基礎年金が受けられなくなることもあります。

そこで、便利で安心な口座振

旭川年金事務所では毎月1回「年金相談所」を開設し、厚生年金・国民年金請求手続きなどの相談を受けています。事前予約が必要です。

日時 1月8日(木)
9時30分～16時

場所 富良野市役所
申込み・問合せ

旭川年金事務所お客様相談室
☎0166-72-5004

替がお勧めです。保険料が自動的に引き落とされるので支払いに行く手間が省けるうえ、納め忘れもありません。

割引のあるお得な振替方法(早割、2年・1年・半年前納)もありますので、納付書か年金手帳と通帳、金融機関への届出印を持参のうえ希望の金融機関か左記窓口で手続きください。

日本年金機構では未納者への

電話や文書、戸別訪問による納付の案内のほか、保険料の収納業務を民間事業者に委託しており、北海道については、平成25年2月から「株式会社アイヴィジット」となっています。

問合せ

旭川年金事務所

☎0166-27-1611

町民生活課総合窓口班

☎6985

年末年始の公共施設などの状況



町内の各公共施設・機関の開館・運行状況は左表のとおりです。

町立病院では年末年始の休診期間中、急患の場合は当直医が対応します。ごみの収集については、ごみ収集カレンダーでご確認ください。

問合せ 総務課総務班 ☎6400

| | 31日(水) | 1日(木) | 2日(金) | 3日(土) | 4日(日) | 5日(月) |
|----------------|--------|-------------------|-------|-------|-------|-------|
| 役場 | 休み | 休み | 休み | 休み | 休み | 休み |
| 社会教育総合センター・武道館 | 休み | 休み | 休み | 休み | 休み | 休み |
| 日の出公園スキー場 | 休み | 休み | ※ | ※ | ※ | ※ |
| 図書館・公民館 | 休み | 休み | 休み | 休み | 休み | 休み |
| 保健福祉総合センターかみん | 休み | 休み | 休み | 休み | 休み | 休み |
| クリーンセンター | 休み | 休み | 休み | 休み | 休み | ○ |
| 町立病院 | 休み | 休み | 休み | 休み | 休み | 休み |
| 東・西児童館 | 休み | 休み | 休み | 休み | 休み | 休み |
| 子どもセンター | 休み | 休み | 休み | 休み | 休み | 休み |
| 町営バス(十勝岳線) | ○ | 休み | ○ | ○ | ○ | ○ |
| 町営バス(十勝岳線以外) | ○ | 廃止予定(12月定例議会にて審議) | | | | |

※日の出公園スキー場のリフトは1月2日(金)～5日(月)の間、9～16時の運行です

【広告】

広告を掲載しませんか

広報かみふらでは、掲載いただける有料広告を募集しています。

サイズ・掲載料(1回につき)
4.5cm×8.5cm 5,000円
4.5cm×17.5cm 10,000円

発行日 毎月10日・25日(休日の場合は直前の平日)
申込み・問合せ 町民生活課自治推進班 ☎6985

広告を掲載しませんか

広報かみふらでは、掲載いただける有料広告を募集しています。

サイズ・掲載料(1回につき)
4.5cm×8.5cm 5,000円
4.5cm×17.5cm 10,000円

発行日 毎月10日・25日(休日の場合は直前の平日)
申込み・問合せ 町民生活課自治推進班 ☎6985



さとう ゆうひ ゆうま
佐藤 悠陽 悠海
(1歳8か月) (3歳)

♡直幸さん・貴絵さんの子♡

お兄ちゃんの悠海は「超」が付くほど元気で、おしゃべりな子。歌も大好きなので、保育園で習うとよく披露してくれます。弟の悠陽はお母さんがいないと泣いちゃう甘えん坊です。

2人とも優しく、強い子に育ってほしいです。
(貴絵さん)



ななみ たつき ゆりあ
名波 立騎 優理愛ちゃん
(1歳3か月) (3歳)

♡啓隆さん・小百合さんの子♡

優理愛は「ごっこあそび」が大好き。最近では、保育所の先生のマネをよくします。立騎はお姉ちゃんのマネをしてケンカになるけど、向かって行く根性があります。

これからは優しく、思いやりのある子になってほしいです。
(小百合さん)

就学前までのお子さんを募集しています。
町民生活課自治推進班 ☎6985

その頑張り認められ、2年前には「公衆衛生事業功労者厚生労働大臣表彰」を受賞。特定健診の受診率が高く、健診結果のデータ分析に基づくきめ細かな保健指導によって、町全体の医療費と介護費用が低く抑えられている結果が高く評価されました。

多くなるという一石二鳥の機器の導入で今以上に機動的、そしてアツい指導が可能になりました。同班が中心となり、今年2月に行われた「健康づくり推進のまち」宣言町民大会では健康の大切さ、そして自分の健康は自分で守っていかなければならないとの認識を、町民の皆さんと改めて確認したところです。

役場のお仕事

「保健福祉課健康推進班」の巻



全員カメラ目線で行われた(!?)先月の表彰式

「お役所仕事」じゃなくて、

「お役所仕事」じゃなくて、

ねえねえ見て見て!

かたし

ちよこっと自慢

今年「十勝岳音頭」をマスターし現在、さらに技を磨いているそうです。



良い音が鳴るように工夫も

「発表が生きがいで、みんな練習に一生懸命。珍しい芸だし、やめられない」

宮町1丁目 水上利夫さんのスコップ三味線

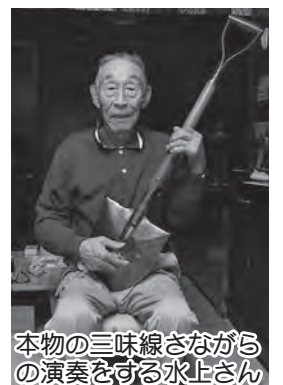

本物の三味線さながらの演奏をする水上さん

スコップ三味線は、三味線を弾くように、音楽に合わせてスコップを工具のへうでたたくもので、へうには金属片を付け、良く鳴るように工夫されています。

花人街道237

広域情報

富良野市「富良野スキー場オープン」

初心者向けの「キッズパーク」や上級者向けの「非圧雪コース」、障害物がある「スロープスタイル」が設けられ、家族で楽しめます。

また、小学生以下はリフト券が無料となるほか、楽しい体験プログラム(要予約)も用意されています。

詳しくはホームページをご覧ください。

問合せ 新富良野プリンスホテル ☎1111

中富良野町「北星スキー場オープン間近！」

ウィンターシーズン到来！夏のラベンダー畑が、冬は町の景色を一望できるスキー場になります。

初心者から上級者、スノーボーダーやファミリーなど、幅広く楽しめる北星スキー場へ、ぜひお越しください。

問合せ 中富良野町役場産業建設課 ☎2123

南富良野町「国設南ふらのスキー場オープン」

フラノ、トマム、サホロといった有名なリゾートスキー場に囲まれている中で、雪質・設備とも劣らず、町営だからできる低料金が魅力的！

初級者から上級者まで楽しめますので、ぜひお越しください。オープンは12月20日(土)予定です。

問合せ 南富良野町役場産業課商工観光係 ☎2178

占冠村「アイスビレッジ」

星野リゾートトマムエリア内に冬だけ現れるこの街には、氷のバーやカフェ、雑貨屋などのアイスドームがあり、滑り台やスケートリンクなど冬を楽しむスノーパークが広がっています。

光と雪と氷が作り出す幻想的な空間に、ぜひおいでください。

問合せ 星野リゾートトマム ☎1111

町内3つの障がい福祉サービス事業所の出来事を月替わりでお伝えします！



8月にはレクリエーションで旭山動物園へ。楽しかったあ〜(o)/

る児童と、高齢者など地域の方との交流をはじめ、サークル活動、研修会などでの利用も企画していきたいと考えていますので、皆さんから気軽にアイデアやアドバイスをいただければと思います。

の一人であると同時に、地域の一員であることを実感できるこのよ

うな仕事に、今後も積極的に参加して

本日は... 晴れ時々くもい 一時雨

なないろニカラだよ

～冬こそが、心は熱く前進あるのみ！～

なないろニカラでは今までの作業に加え、上富良野町と社会福祉協議会が実施している高齢者、障がい者など除雪が大変なお宅の「除雪サービス事業」の一員として、除雪作業が始まります。昨年は有償ボランティアという形で、いくつかのお宅に行かせていただきました。

いきたいと思っています。東中地区にあるカントリーキッチン「シットココ」では新たなメンバーも加わり、冬と春の新メニューの試作の真っ最中。仮整備のみで使用していた宮町事業所の改修も決定しました。工期は来年2月末までの予定で、レストラン部門(シットココ)と観光シーズン限定でオープンしている日の出公園展望台の「レラ」の調理の一部や食品加工を行うセントラルキッチンと作業場のほか、地域の方や高齢者、障がい者、児童などがさまざまな形で利用できる「共生サロン」も整備します。このサロンでは、ニカラに通っている児童と、高齢者など地域の方との交流をはじめ、サークル活動、研修会などでの利用も企画していきたいと考えていますので、皆さんから気軽にアイデアやアドバイスをいただければと思います。



命を守る 住宅用火災警報器



平成16年の消防法改正により、町内では平成23年6月1日までに全ての一般住宅に、住宅用火災警報器の設置が義務付けられました。皆さんのお宅への設置はお済みでしょうか？
住宅用火災警報器は、電子部品の寿命や電池切れなどの理由で10年ごとの交換が勧められています。設置の際に記入した設置年月か、本体に記載されている製造年から10年を経過していることが目安となりますが、設置環境によっては10年経たずに使用不能になる場合もあります。
動作確認については、機種によ



公民館で行われた火災防ぎょ訓練

- こんな事業を行いました
10月15～31日 秋の火災予防運動を実施
- ・火災防ぎょ訓練(15日)
- ・少年消防クラブ防火教室(19日)
- ・町内の防火対象物へ防火立入検査(15～31日)
- 10月31日 女性防火クラブ指導者研修会(札幌市に3人が参加)
- 今後の主な事業
1月7日 消防出初式

よって若干の違いはありますが、火災警報器のボタンを押すか、ひもを引くことで確認できますので、火災から家族とわが家を守るためにも、日ごろの点検をお願いします。
住宅用火災警報器の設置に関してご不明な点がありましたら、下記へお問合せください。

問合せ 上富良野消防署指導係 ☎2119



夜空を見上げれば...

問合せ
教育振興課社会教育班 ☎5511

☆12月の上富良野の星空は...

StellaNavigator Ver.9 ©1992-2013 AstroArts Inc.



上は12月15日午後9時の上富良野町の星空です。冬の星空は夏の夜空以上にぎやかさを増し、興味深い天文現象もめじろ押しとなります。

「夏の大三角形」があるように、冬にも見応えのある三角形があります。オリオン座の赤い1等星ベテルギウス、こいぬ座の1等星プロキオン、おおいぬ座の1等星シリウスを結んで「冬の大三角形」と呼んでいます。

今月中旬の南東の空にはオリオン座が斜めに見えています。1等星を2個も持つぜいたくな星座で、右下のリゲルは日本名「源氏星(げんじぼし)」と呼ばれる青色の巨星。一方、左上にある赤色のベテルギウスは「平家星(へいけぼし)」と呼ばれる赤色巨星です。

この星が赤いのは表面温度が低いためで、直径は私たちの太陽の約千倍！ さらにこの天体は現在大きく変形しており、近い将来(とはいえ宇宙の話ですから、数百年先のこともできませんが...)に爆発して星としての一生を終えようとしていることが分かっています。

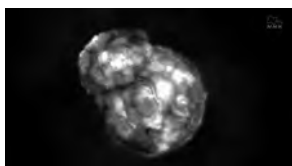

赤色巨星 ベテルギウス

オリオン座の四辺形の中の三つ星のやや下にはオリオン大星雲(M42)があります。明るさは4等ほどですので、暗い所では肉眼でもぼんやりと見えます。デジタルカメラの感度設定(ISO)を高くすれば数十秒の露出で写るので、カメラを三脚に固定してぜひ挑戦してみてくださいはいかがでしょうか。

また今月は、夏のペルセウス座流星群と並んで期待を裏切らない「ふたご座流星群」が14日に極大を迎えます。下弦の月が日付の変わるころに昇ってきますが、比較的明るい流星が多く、街明かりが少ないところでは1時間あたり20~30個ぐらい見られるかもしれません。東に見えるふたご座の方向ではなく南側、西側、北側を眺めた方が長く尾を引く流星が見られる確率が高いでしょう。極大を過ぎても20日ごろまで見られます。

たくさんのご寄付
ありがとうございました

町へ

- ◎岡和田順子さん 5万円
- ◎四釜富士夫さん 30万円
- ◎佐々木すみ子さん 6万円
- ◎西口和子さん 10万円
- ◎小松美也子さん 2万円

ラベンダーハイツへ

- ◎中央婦人会 タオル143枚
- ◎福家敏治さん 長ネギ10kg

社会福祉協議会へ

- ◎岡和田順子さん 7万円
- ◎佐々木愛子さん 3万円
- ◎サッポロビールホップ会 2万円
- ◎船引勉さん 5万円
- ◎国際ソロプチミスト富良野 5万円
- ◎沼倉政男さん 5万円
- ◎四釜富士夫さん 10万円
- ◎佐々木すみ子さん 3万円

先月掲載の「伊藤浩司」さんは「伊藤孝司」さんの誤りでした。おわびして訂正いたします。 社会福祉協議会 ☎3505

噴火災害用ヘルメット寄贈



御嶽山の噴火災害を受け、上富良野町建設業協会から登山者用のヘルメット100個が町に寄贈されました。

贈られたヘルメットは十勝岳連峰への登山口となる吹上温泉保養センター白銀荘、十勝岳温泉凌雲閣で登山者に貸し出すほか、上ホロカメットク山の避難小屋に配備されます。

問合せ 総務課基地調整室 ☎6980

発行日 平成26年12月10日
発行 上富良野町
編集 町民生活課自治推進班
印刷 (株)総北海

ご意見・ご感想をお寄せください。
☎071-0596
北海道空知郡上富良野町
大町2丁目2番11号
☎0167-6985 FAX0167-5362
メール: jichi@town.kamifurano.lg.jp

●人のうごき● 平成26年11月30日現在 ()は前月比

住民登録
人口 11,267人 (-34)
男 5,670人 (-12)
女 5,597人 (-22)
世帯 5,224世帯 (-5)

外国人住民 ※住民登録の内数
人口 26人 (-5)
男 9人 (-3)
女 17人 (-2)
世帯 16世帯 (-2)



町内の福祉事業所(10カ所)の活動をご紹介します！
～保健福祉総合センターかみん10周年記念展示～

「やっぱりこのまちが好きだから」は紙面の都合上、お休みしました。

